

Relazione annuale del Consiglio direttivo, in vista del suo rinnovo a fine 2005 I programmi per l'anno in corso

L'Editoriale

di Pierenrico Sgarbi

Anche quest'anno la relazione è espressione del direttivo del Collegio della nostra Provincia, questo per dare nuovamente e con più vigore il segno della volontà di assumersi sempre più unitariamente l'impegno di obiettivi e strategie di fronte alla professione che rappresentiamo.

Innanzitutto qualche notizia di carattere generale: la Federazione Nazionale ha lavorato per arrivare all'obiettivo di consentire agli iscritti Ipasvi di beneficiare di un sistema di protezione in caso di richieste di risarcimento per responsabilità professionale. L'offerta è stata da tutti giudicata di qualità eccellente, soprattutto per il rapporto qualità/prezzo; purtroppo però devo registrare uno scarso entusiasmo da parte degli infermieri pratesi, e di questo me ne dolgo.

La laurea magistrale è ormai partita; tra molte perplessità iniziali ha comunque superato il primo impatto ed è già una realtà per molti nostri colleghi e questo è senz'altro un buon risultato: resta comunque molto alto il nostro livello di attenzione affinché tutto proceda e proceda nel migliore dei modi.

ECM: dobbiamo premere perché sempre più Aziende

Tavola rotonda a Palazzo Novellucci organizzata dal Collegio Gli infermieri e i nuovi cittadini



In occasione della giornata internazionale dell'infermiere del 12 maggio scorso, si è svolta nel palazzo Novellucci una tavola rotonda su "Infermieri emigranti: il nursing di fronte alla specificità culturale".

La giornata è stata organizzata dal Collegio provinciale Ipasvi con la collaborazione dell'Albergo della sa-

lute (AdS) dell'Asl 4 di Prato ed ha visto la partecipazione dell'assessore alla Città multietnica del Comune di Prato, Andrea Frattini, dei rappresentanti di alcune comunità di cittadini stranieri presenti sul nostro territorio di un buon numero di infermieri.

Ogni argomento trattato nella tavola rotonda è stato introdotto da un inter-

vento di interesse specifico. La bioeticista Elisabetta Confaloni ha parlato su "Bioetica e multiculturalità: uno spazio di confronto per le professioni di cura"; la socioantropologa Manila Bonciani su "La formazione degli infermieri per lo sviluppo di competenze transculturali: l'espe-

segue in seconda pagina

Le cifre della presenza multietnica

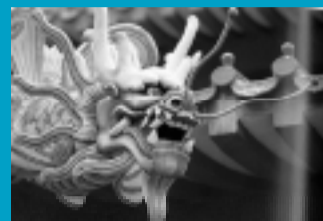

Cominciamo con le scuole: nelle elementari su 7.600 studenti, 976 sono stranieri. Alla scuola di via Filzi 1 studente su 2 è straniero, alla Guasti e alla Mascagni 1 su 3, e su 40 scuole solo 2 non hanno stranieri iscritti. Hu è il terzo cognome della città, superato soltanto da Gori (primo con 1.300 iscritti all'anagrafe) e Innocenti. Il primo nato dell'anno, quello per intenderci che finisce in foto sui giornali del 2 gennaio con tanto di infermiere sorridente, se non è cinese è pakistano. Cifre simili nell'industria: le aziende italiane guidate da cinesi erano 479 nel 1997, oggi sono 1.700.

Fonte: La Nazione

sanitarie capiscano che hanno tutto l'interesse a formare i propri dipendenti "in casa", perché questo permette loro di avere un abbattimento dei costi, di rendere i corsi maggiormente accessibili per i dipendenti e di poter programmare i percorsi formativi anche in base ai bisogni aziendali. Occorrerà che detti corsi siano di facile accesso anche per gli infermieri libe-

ro-professionisti che operano nella zona e per quei colleghi che operano in strutture non direttamente collegate con l'azienda sanitaria.

Rapporto con gli iscritti

Questo rapporto ha visto negli ultimi tempi un rapido incremento, per le informazioni che vengono date sul percorso Ecm e sui corsi che danno punteggi in merito e per l'aumentato numero di servizi prestati dal Collegio a favore dei propri iscritti.

Capitolo a parte va fatto per gli iscritti stranieri (extracomunitari e non): il loro numero sta aumentando e di conseguenza aumenta anche il nostro impegno nei loro confronti, per assisterli durante le pratiche di riconoscimento del diploma preso nei loro Paesi di origine.

A tale proposito vi volgiamo informare sulle ultime novità riguardanti gli infermieri stranieri: per i cittadini membri della Cee (anche per quelli dei dieci Paesi entrati il 1° maggio 2004) la normativa non prevede l'obbligo della prova di conoscenza della lingua italiana da parte dei

Collegi provinciali, per cui non abbiamo più questo strumento che ci consentiva di offrire un ingresso nel nostro mondo professionale il più sicuro possibile, per loro e per le persone che andranno ad assistere.

Programma annuale

Gli obiettivi prefissati lo scorso anno, cioè mantenere e (dove possibile) incrementa-

re le attività intraprese, abbiamo tentato di divulgare la possibilità di stipula della convenzione assicurativa (qui vedremo di fare uno sforzo in più) ed il nostro periodico va discretamente bene, sono stati raggiunti agendo da stimolo continuo nei confronti degli iscritti in merito a problemi culturali e con l'organizzazione o il patrocinio di incon-

segue in ultima pagina



Rendiconto finanziario 2004 e Preventivo finanziario gestionale 2005 con le nuove regole amministrative

A PAG. 2



Il XIV Congresso Nazionale IPASVI a Roma dal 20 al 22 ottobre. Tema: "L'infermieristica italiana in Europa"

A PAG. 2



Il Collegio di Prato cambia sede. Prendete nota: corso Savonarola 29, sempre nei pressi dell'Ospedale

A PAG. 4

Il Collegio Ipasvi di Prato resterà chiuso per ferie da sabato 30 luglio a mercoledì 31 agosto compresi. Per le urgenze è in funzione la segreteria telefonica

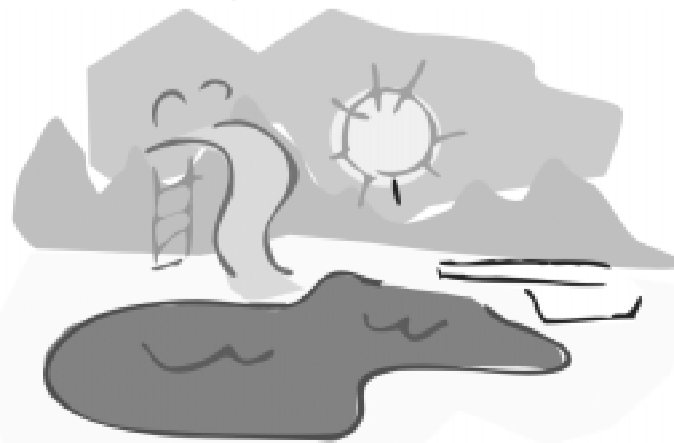



dalla prima pagina



Gli infermieri e i nuovi cittadini

rienza dell'AdS"; Antonella Ceccagno, del Centro ricerche e servizi del Comune di Prato, su "Caratteristiche della comunità cinese a Prato e accesso ai servizi" e infine Rosalba Becherini, dirigente medico dell'Asl4, su "Il progetto HPH, un modello di ospedale ricettivo alla presenza straniera". Durante gli interventi programmati e quelli liberi è emersa la grande rilevanza che la presenza dei nuovi cittadini ha per la professione infermieristica: essendo specifico della professione il prendersi cura della persona nella sua completezza, sono emerse le difficoltà nell'approcciarsi a culture, lingue e abitudini diverse. Anche durante le discussioni, come negli interventi, è risultato evidente la volontà degli infermieri di mettersi completamente a disposizione per studiare e capire sempre di più le diversità culturali, in modo da poter fare da tramite per il superamento delle conseguenti difficoltà. Sono state formulate di conseguenza richieste di mezzi e tempi per una formazione specifica. Di fronte a questa disponibilità è però anche emersa la consapevolezza che non è possibile far gestire l'intermediazione culturale all'unica figura dell'infermiere che dovrebbe essere af-

fiancato da interpreti al momento che se ne presenti la necessità, perché una delle maggiori difficoltà è quella della comprensione linguistica. È intenzione del Consiglio direttivo del Collegio Ipasvi farsi sì che l'iniziativa di questa tavola rotonda non resti un episodio fine a sé stesso, ma che sia un primo passo verso la collaborazione con l'Albero della salute dell'Asl4 e con tutti quei soggetti (istituzioni, gruppi e associazioni di cittadini stranieri, e quant'altro) che possano permettere agli infermieri pratesi di assistere chiunque ne abbia bisogno.

Collegio IPASVI della Provincia di Prato

Istituito ai sensi della Legge 29 ottobre 1954 n° 1409

RENDICONTO FINANZIARIO 2004 PREVENTIVO FINANZIARIO GESTIONALE 2005

Ci sembra opportuno pubblicare i Bilanci consuntivo 2004 e preventivo 2005 in maniera ancora più ampia di quanto non venisse fatto negli anni precedenti, in modo che gli iscritti possano verificare gli atti compiuti dal Collegio per la sua gestione.



Relazione di gestione al 31 dicembre 2004 e sintesi della nota integrativa

Premessa

Il Rendiconto generale riguarda il periodo dal 1° gennaio al 31 dicembre 2004 ed è composto da: Rendiconto finanziario, Conto economico, Stato patrimoniale, Relazione sulla gestione e nota integrativa. Inoltre costituiscono allegati al Rendiconto generale la situazione amministrativa e la relazione del Collegio dei Revisori. Per brevità pubblichiamo integralmente il Rendiconto finanziario (Consuntivo) 2004 e il Preventivo finanziario gestionale (Bilancio di previsione) 2005, i quali sono gli elementi indispensabili per la corretta lettura della gestione economico-finanziaria. Naturalmente i documenti originali ed in forma integrale sono consultabili

dagli iscritti presso la Segreteria del Collegio.

Il Collegio Ipasvi di Prato ha approvato in data 24/09/2004 il Regolamento di amministrazione e contabilità per i Collegi provinciali, adeguando così il proprio ordinamento contabile ai principi contenuti nella L. 94/77, come disposto dall'art. 1 comma 3 della L. 208/99. In seguito a ciò tuttavia non sono confrontabili i dati 2003/2004.

Nel corso dell'anno 2004 è stata predisposta la documentazione necessaria per iniziare già dai primi giorni del 2005 il servizio Tesoreria presso la Cari-prato SpA

Nota integrativa

La gestione del Collegio nell'anno 2004 ha operato a realizzare entrate complessive di competenza per un ammontare di euro 91.304,86 e uscite complessive, sempre di competenza, per euro 84.517,17, con un conseguente avanzo di amministrazione imputabile all'anno 2004 pari a euro 6.787,69.

La gestione di cassa, invece, ha conseguito i seguenti risultati: riscossioni complessive 76.488,15; pagamenti complessivi 75.413,98. La disponibilità finanziaria generata dall'anno 2004 è quindi pari a euro 1.074,17.

Sommando a tale differenza i residui del precedente esercizio, si perviene a una consistenza di cassa a fine esercizio 2004 di euro 18.977,28 così come evidenziato nel seguente prospetto:

Consistenza di cassa inizio esercizio		18.006,11	+
Riscossioni	In c/competenza	76.488,15	
	In c/residui	14.143,05	90.631,20
			+
Pagamenti	In c/competenza	75.413,98	
	In c/residui	14.246,05	89.660,03
			-
Consistenza di cassa fine esercizio		18.977,28	

XIV Congresso Nazionale IPASVI
a Roma
20-21-22
Ottobre 2005

Per modalità di iscrizione e prenotazione consultare il sito Internet della Federazione

La Segreteria INFORMA



Collegio Ipasvi della Provincia di Prato
via Dolce de' Mazzamuti 16
59100 Prato
Tel: 057429307
Fax: 0574440107
email:
ipasvipo@masternet.it

Orario di APERTURA

Lunedì e venerdì dalle ore 15 alle 18; mercoledì dalle ore 14.30 alle 15.30

Tessera di ISCRIZIONE

Coloro che non hanno ancora provveduto a ritirare la loro nuova **tessera di iscrizione** al Collegio IPASVI, è necessario che lo facciano **al più presto**. È necessario portare con sé una foto recente formato tessera.

Certificato di ISCRIZIONE

Il certificato di iscrizione può essere ritirato personalmente o, in alternativa, da una persona munita di **delega scritta** e che deve esibire un proprio documento di identità valido. Ricordiamo comunque che è necessario prenotare, anche telefonicamente, il certificato e passare quindi a ritirarlo nei giorni e negli orari di apertura del Collegio.

Libera PROFESSIONE

Il Collegio ha la necessità di elaborare un **elenco degli Infermieri che lavorano in regime di libera professione**. Si prega pertanto gli interessati di mettersi in contatto con la Segreteria, negli orari e nei giorni di apertura, per le necessarie informazioni.

Corsi di FORMAZIONE

L'elenco dei Corsi di formazione è a disposizione degli interessati presso questa Segreteria.

Ricordiamo l'indirizzo della nostra posta elettronica

ipasvipo@masternet.it

e del nostro sito web

www.ipasviprato.it

Ricordiamo che è attiva la copertura assicurativa di Responsabilità Civile (RC) professionale dell'Infermiere, Assistente sanitario, Vigilatrice d'infanzia, stipulata in convenzione tra la Federazione Nazionale Ipasvi e la Reale Mutua Assicurazioni.

Nel sito della Federazione

www.ipasvi.it
potete trovare tutte le informazioni necessarie e la relativa modulistica



RENDICONTO FINANZIARIO

ENTRATE

01.001.01	Contributi ordin. anno in corso	55.711,03	02.002	Alienaz. immobilizzazioni tecniche	-
01.001.02	Tassa prima iscrizione Albo	2.633,98	02.003	Realizzo di valori mobiliari	-
01.001	Entrate contributive carico Iscritti	58.345,01	02.004	Riscossione di crediti	-
01.002.01	Contributi corsi universitari aggiornamenti	19.579,56	02.005	Trasferimenti conto capitale per Stato	-
01.002.02	Proventi corsi	9.025,00	02.006	Trasferimenti conto capitale per Regioni	-
01.002	Entrate iniziative cult. agg. prof.	28.604,56	02.007	Trasferimenti conto capitale per Provincie e Comuni	-
01.003.03	Proventi rilascio certificati	64,00	02.008	Trasferimenti c/capitale Enti	-
01.003	Quote partec. Iscritti onere gest.	64,00	02.009	Assunzione di mutui	-
01.004	Trasferimenti correnti da Stato	-	02.010	Assunzione altri debiti finanziari	-
01.005	Trasferimenti correnti da Regioni	-	02.011	Emissione di obbligazioni	-
01.006	Trasferimenti correnti da Comuni e Provincie	-	02	TITOLOII-ENTRATEINC/CAPITALE	-
01.007	Trasferimenti correnti da altri Enti	-	03.001.03	Ritenute fiscali autonomi	43,24
01.008.01	Vendita pubblicazioni	46,50	03.01.007	Trattenute a favore di terzi	4.024,11
01.008	Entrate vendita beni-prest. serv.	46,50	03.001.08	Rimborsi somme pag. c/terzi	4.067,35
01.009.01	Interessi attivi depositi e c/c	177,44	03.001	Entrate av. natura partite di giro	4.067,35
01.009	Redditi e proventi patrimoniali	177,44	03	TITOLOIII-PARTITEDI GIRO	4.067,35
01.010	Poste correttive - compensazione uscite correnti	-	TOTALEENTRATE		91.304,86
01.011	Entrate non classificabili	-	TOTALEGENERALE		91.304,86
01	TITOLOI-ENTRATECORRENTI	87.237,51			
02.001	Alienazione immobili e diritti reali	-			

RENDICONTO FINANZIARIO

USCITE

11.001.01	Compensi indennità rimborsi Consiglieri	3.009,00	11.009	Poste corr.ve e comp.ve entrate correnti	-
11.001.004	Contributi Inps Consiglieri	1.302,25	11.010.01	Fondo di riserva	1.525,26
11.001	Uscite per gli Organi dell'Ente	4.311,25	11.010	Uscite non classificabili	1.525,86
11.002.01	Stipendi, ass. fissi personale	6.182,02	11.011	Oneri per personale in quiescenza	-
11.002.03	Oneri previdenziali assistenziali	2.092,22	11.012	Accant.o al trattamento fine rapporto	-
11.02	Oneri personale in attività di serv.	8.274,24	11.013	Accant.o fondi, rischi e oneri	-
11.003.01	Acquisti libri riviste giornali	3,47	11	TITOLOI-USCITECORRENTI	80.449,82
11.003.03	Acquisto materiale consumo e noleggio materiale tecnico	498,72	12.001	Acquisto beni uso durevole e opere immobiliari	-
11.003.04	Uscite di rappresentanza	1.323,01	12.002	Acquisizione immobilizzazioni tecniche	-
11.003.05	Canone RAI	177,80	12.003	Partecipazioni-acquisto valori mobiliari	-
11.003.06	Manutenzione app. elettronici	540,86	12.004	Concessioni di credito e anticipaz.	-
11.003.07	Spese promozione professione	634,72	12.005	Indenn. e anzian. personale cessato servizio	-
11.003.08	Assicurazione	110,44	12.006	Rimborsi dui mutui	-
11.003	Uscite per acquisto beni consumo servizi	3.289,02	12.007	Rimborsi di anticipazioni passive	-
11.004.01	Affitto e spese condominiali	10.265,42	12.008	Estinzione debiti diversi	-
11.004.02	Servizi di pulizia	1.154,82	12.009	Accantonamenti per spese future	-
11.004.03	Servizi telefonici	664,20	12.010	Accanton. ripristino investimenti	-
11.004.04	Servizi fornitura energia	391,85	12	TITOLOII-USCITEINC/CAPITALE	-
11.004.05	Servizi postali e bolli	720,72	13.001.03	Ritenute fiscali autonomi	43,24
11.004.06	Cancelleria e stampati	620,52	13.001.08	Somme pagate per c/terzi	4.024,11
11.004.07	Spese telefono e fax	1.910,81	13.001	Uscite aventi natura partite di giro	4.067,35
11.004.08	Spese consul. amministrativa	2.300,00	13	TITOLOIII-PARTITEDI GIRO	4.067,35
11.004.09	Consulenza legale	2.500,00	TOTALEUSCITE		84.517,17
11.004.10	Spese consulenza giornalista	750,00	Avanzo di amministrazione dell'esercizio		6.787,69
11.004	Spese per funzionamento uffici	21.278,00	TOTALEGENERALE		91.304,86
11.005.02	Spese coordinamento regionale	843,60			
11.005.03	Corsi di aggiornamento prof.le	22.814,90			
11.005.04	Spese pubblicazione rivista	4.420,02			
11.005	Uscite per prestazioni istituzionali	28.078,52			
11.006.05	Quota spettante Federazione Nazionale	9.524,26			
11.006	Trasferimenti passivi	9.524,26			
11.007.01	Spese e commissioni bancarie	100,00			
11.007.03	Spese riscossione tassa annuale	2.610,20			
11.007.04	Spese commissioni posta	150,00			
11.007.05	Spese servizio di tesoreria	140,08			
11.007	Oneri finanziari	3.000,28			
11.008.02	Irap dipendenti	589,84			
11.008.03	Irap collaboratori	343,80			
11.008.04	Tributi vari	175,41			
11.008	Oneri tributari	1.108,65			

Sintesi delle Relazioni del Collegio dei Revisori dei Conti

Rendiconto generale anno 2004

Il rendiconto generale anno 2004 è stato redatto nel rispetto delle norme di legge e del regolamento di amministrazione e contabilità approvato in via definitiva dal Consiglio Direttivo del 24/09/2004. Il rendiconto finanziario presenta le seguenti risultanze:

entrate complessive	euro	91.304,86
uscite complessive	euro	84.517,17
avanzo di amministrazione	euro	6.787,69

Bilancio di previsione anno 2005

Il bilancio di previsione 2005 è stato redatto nel rispetto delle norme di legge e del regolamento di amministrazione e contabilità approvato in via definitiva dal Consiglio Direttivo del 24/09/2004. Il preventivo finanziario presenta le seguenti risultanze:

entrate complessive	euro	79.874,84
uscite complessive	euro	82.855,28
disavanzo di amministrazione 2005	euro	2.980,44
utilizzo avanzo di amm.ne 2004	euro	2.980,44

Augusto Cruciani (presidente)
Gaetano Militello (revisore effettivo)
Irene Sica (revisore effettivo)
Lamberto Chiani (revisore supplente)

PREVENTIVO FINANZIARIO GESTIONALE

ENTRATE

01.001.01	Contributi ordin. anno in corso	58.251,80	02.002	Alienaz. immobilizzazioni tecniche	-
01.001.02	Tassa prima iscrizione Albo	2.500,00	02.003	Realizzo di valori mobiliari	-
01.001	Entrate contributive carico Iscritti	60.751,80	02.004	Riscossione di crediti	-
01.002.01	Contributi corsi universitari aggiornamenti	13.053,04	02.005	Trasferimenti conto capitale per Stato	-
01.002.02	Proventi corsi	5.800,00	02.006	Trasferimenti conto capitale per Regioni	-
01.002	Entrate iniziative culturali aggiornamento professionale	18.853,04	02.007	Trasferimenti conto capitale per Provincie e Comuni	-
01.003.03	Proventi rilascio certificati	70,00	02.008	Trasferimenti c/capitale Enti	-
01.003	Quote partec. Iscritti onere gest.	70,00	02.009	Assunzione di mutui	-
01.004	Trasferimenti correnti da Stato	-	02.010	Assunzione altri debiti finanziari	-
01.005	Trasferimenti correnti da Regioni	-	02.011	Emissione di obbligazioni	-
01.006	Trasferimenti correnti da Comuni e Provincie	-	02	TITOLOII-ENTRATEINC/CAPITALE	-
01.007	Trasferimenti correnti da altri Enti	-	03.001.03	Ritenute fiscali autonomi	-
01.008.01	Vendita pubblicazioni	50,00	03.01.007	Trattenute a favore di terzi	-
01.008	Entrate vendita beni-prest. serv.	50,00	03.001.08	Rimborsi somme pag. c/terzi	-
01.009.01	Interessi attivi depositi e c/c	150,00	03.001	Entrate av. natura partite di giro	-
01.009	Redditi e proventi patrimoniali	150,00	03	TITOLOIII-PARTITEDI GIRO	-
01.010	Poste correttive - compensazione uscite correnti	-	TOTALEENTRATE		79.874,84
01.011	Entrate non classificabili	-	Utilizzo avanzo di amm.ne iniziale		2.980,44
01	TITOLOI-ENTRATECORRENTI	79.874,84	TOTALEGENERALE		82.855,28
02.001	Alienazione immobili e diritti reali	-			

PREVENTIVO FINANZIARIO GESTIONALE

USCITE

11.001.01	Compensi indennità rimborsi Consiglieri	3.500,00	11.009	Poste corr.ve e comp.ve entrate correnti	-
11.001.004	Contributi Inps Consiglieri	1.500,00	11.010.01	Fondo di riserva	1.500,00
11.001	Uscite per gli Organi dell'Ente	5.000,00	11.010.02	Accanton. elezioni Collegio	3.000,00
11.002.01	Stipendi, ass. fissi personale	6.800,00	11.010	Uscite non classificabili	4.500,00
11.002.03	Oneri previdenziali assistenziali	2.500,00	11.011	Oneri per personale in quiescenza	-
11.002.04	Indennità fine rapporto	600,00	11.012	Accant.o al trattamento fine rapporto	-
11.02	Oneri personale in attività di serv.	9.900,00	11.013	Accant.o fondi, rischi e oneri	-
11.003.01	Acquisti libri riviste giornali	120,00	11	TITOLOI-USCITECORRENTI	81.856,28
11.003.03	Acquisto materiale consumo e noleggio materiale tecnico	900,00	12.001	Acquisto beni uso durevole e opere immobiliari	-
11.003.04	Uscite di rappresentanza	3.000,00	12.002.01	Acquisto mobili e impianti	880,00
11.003.05	Canone RAI	177,80	12.002.02	Acquisto macchine ufficio	119,00
11.003.06	Manutenzione app. elettronici	800,00	12.002	Acquisizione immobilizzazioni tecniche	999,00
11.003.07	Spese promozione professione	1.000,00	12.003	Partecipazioni-acquisto valori mobiliari	-
11.003.08	Assicurazione	110,44	12.004	Concessioni di credito e anticipaz.	-
11.003	Uscite per acquisto beni consumo servizi	6.108,24	12.005	Indenn. e anzian. personale cessato servizio	-
11.004.01	Affitto e spese condominiali	9.700,00	12.006	Rimborsi dui mutui	-
11.004.02	Servizi di pulizia	1.300,00	12.007	Rimborsi di anticipazioni passive	-
11.004.03	Servizi telefonici	432,00	12.008	Estinzione debiti diversi	-
11.004.04	Servizi fornitura energia	500,00	12.009	Accantonamenti per spese future	-
11.004.05	Servizi postali e bolli	800,00	12.010	Accanton. ripristino investimenti	-
11.004.06	Cancelleria e stampati	700,00	12	TITOLOII-USCITEINC/CAPITALE	999,00
11.004.07	Spese telefono e fax	2.000,00	13.001	Uscite aventi natura partite di giro	-
11.004.08	Spese consul. amministrativa	2.900,00	13	TITOLOIII-PARTITEDI GIRO	-
11.004.09	Consulenza legale	2.000,00	TOTALEUSCITE		82.855,28
11.004.10	Spese consulenza giornalista	760,00	TOTALEGENERALE		82.855,28
11.004	Spese per funzionamento uffici	21.092,00			
11.005.02	Spese coordinamento regionale	900,00			
11.005.03	Corsi di aggiornamento prof.le	15.500,00			
11.005.04	Spese pubblicazione rivista	4.450,00			
11.005	Uscite per prestazioni istituzionali	20.850,00			
11.006.05	Quota spettante Federazione Nazionale	10.206,04			
11.006	Trasferimenti passivi	10.206,04			
11.007.01	Spese e commissioni bancarie	250,00			
11.007.03	Spese riscossione tassa annuale	2.200,00			
11.007.04	Spese commissioni posta	200,00			
11.007.05	Spese servizio di tesoreria	300,00			
11.007	Oneri finanziari	32.950,00			
11.008.02	Irap dipendenti	650,00			
11.008.03	Irap collaboratori	400,00			
11.008.04	Tributi vari	200,00			
11.008	Oneri tributari	1.250,00			

dalla prima pagina

I programmi per l'anno in corso

tri di aggiornamento.
La LR 22 è stata modificata e vi è da parte nostra e del Coordinamento regionale la determinazione a fare pressione affinché sia data totale applicazione della LR 251.

Periodico

Progetto Professione Infermieristica sta riscuotendo un forte consenso, per i temi trattati, non solo strettamente legati alla nostra professione, ma anche di elevato spessore culturale generale; cosa che, secondo le leggi sulla Stampa, non sarebbe possibile senza avere un giornalista iscritto all'Ordine come direttore responsabile e gestore del periodico. Abbiamo riscosso apprezzamenti da molte parti d'Italia e sappiamo che alcuni hanno preso ad esempio il nostro lavoro adattandolo alle loro realtà.

Per aumentare l'interesse, da alcuni numeri abbiamo iniziato a pubblicare gli estratti delle tesi di laurea dei nostri studenti.

Oltre che un veicolo di costante crescita per tutti noi infermieri pratesi, Progetto è stato anche il portavoce di iniziative varie, come ad esempio il Premio Letterario.

Come già detto lo scorso anno, continuare a pubblicarlo ci impegna molte risorse: noi ce la mettiamo tutta per proseguire, voi fatelo diventare una piacevole abitudine!

Sito Internet

Avete già potuto cominciare a consultarlo. A nostro giudizio è stato fatto un ottimo lavoro: ci pare essere di semplice consultazione e di im-



mediato utilizzo; ma voi sarete i nostri maggiori correttori, e vi invitiamo a segnalarci possibili migliorie da apportare.

Attività di segreteria

Cosa dire: il nostro piccolo Collegio non potrebbe neppure pensare all'ordinario senza la nostra Laura che, più di un'impiegata, è per noi una compagna di viaggio, che ha messo la sua pluriennale esperienza al servizio degli infermieri pratesi.

Ci siamo adeguati, come richiesto, a novità introdotte in campo amministrativo (e lo potete constatare nella presentazione dei bilanci nelle pagine interne), sia per quanto riguarda il funzionamento burocratico della segreteria, sia nel settore della gestione delle risorse economiche.

Consulenze

Sono sempre attive le consulenze con due professionisti: avvocato e commercialista, ai quali vi potrete rivolgere previo appuntamento presso la segreteria del Collegio, per dubbi o problemi che potete incontrare in ambito professionale.

Rapporti con la Federazione Nazionale

Linee programmatiche per l'anno 2005

Mantenere tutte le attività fin qui intraprese con l'unico limite legato alla nostra cronica carenza di risorse (tempo e denaro)

Sviluppare le azioni volte a fornire agli iscritti tutte le conoscenze utili relative all'iniziativa della Federazione nazionale circa il sistema di protezione professionale e la convenzione assicurativa Ipvsi ed incrementare il numero delle adesioni.

Ci impegnamo a sviluppare il più possibile il nostro periodico, cercando un sempre maggiore coinvolgimento da parte degli iscritti e favorire lo sviluppo di rapporti che portino anche a porre attenzione al tema degli eventi da organizzare per l'Ecm.

Metteremo in campo tutta la nostra energia per incrementare i rapporti con Enti, istituzioni e organizzazioni che possano in qualche modo (ognuno nella rispettiva autonomia) servirci da stimolo o fornirci gli elementi

per una crescita complessiva della nostra professione

Ci faremo promotori a livello di Coordinamento regionale di una proposta che miri a fornire ai nostri colleghi stranieri la possibilità di seguire corsi di italiano organizzati a livello regionale; così potremo fornire un servizio certamente più qualificato e uniforme.

Un obiettivo che non potremo mancare è quello di, quantomeno, bissare la partecipazione ottenuta alle elezioni precedenti. Vi ricordo che a fine anno dovremo rinnovare il Consiglio direttivo del Collegio e che tre anni fa la percentuale di partecipazione al voto fu del 30% circa; se consideriamo che la maggior parte dei Collegi provinciali rinnova il suo direttivo col 3-6% di votanti, capirete che il nostro non è stato un risultato da poco!

Oltre a quelli istituzionali, ai quali cerchiamo di ottemperare con il massimo rispetto e puntualità, cerchiamo di avere rapporti di continuo stimolo per migliorare alcuni aspetti che, da un punto di vista locale, il nostro Collegio rievoca come importanti e che potrebbero avere valenza nazionale.

Rapporti con i Collegi della Toscana

Siamo dentro al Coordinamento e crediamo fortemente all'utilità di questo strumento, se ben gestito, anche in previsione dell'evoluzione in senso federalista del SSN.

I Coordinamenti regionali dovranno trovare la strada per mantenere contatti tra di loro, per evitare che si vada a ledere diritti costituzionali dei cittadini e degli operatori con lo svilupparsi di spirali perversive di autonomia decisionale a livello locale nel campo della formazione, delle regole professionali e della gestione dei processi assistenziali.

Rapporti con gli Enti

Possiamo affermare che sono buoni con tutti gli Enti locali: Regione, Provincia, Comune, ecc..

Con la Asl 4 di Prato, l'unica

sul nostro territorio, c'è un confronto continuo che vede punti di maggior contatto, come sulla formazione continua e sul processo di formazione in senso globale, punti sui quali dovremo costruire un percorso di confronto.

Abbiamo avuto anche un incontro con l'assessore Stancari, alla quale abbiamo riportato alcune problematiche specifiche e dalla quale abbiamo ricevuto, quantomeno, un riconoscimento come professione e l'assicurazione di un maggiore coinvolgimento, come professionisti, della costituenda Società della Salute.

Corso Savonarola n°29: la nuova sede del Collegio

Alla ripresa delle attività dopo le ferie il nostro Collegio avrà cambiato sede. La scelta è stata dettata dall'attuale eccessivo costo dell'affitto, e ci sposteremo solo di un centinaio di metri. La nuova sede sarà quindi, come l'attuale, vicina all'Ospedale Misericordia e Dolce e perciò comodamente raggiungibile dai colleghi infermieri.

Il nuovo indirizzo è:

corso Savonarola 29

Avremo tutto il mese di agosto per effettuare il trasloco e nel prossimo numero di questo periodico vi informeremo se (come crediamo) i numeri di telefono e fax saranno rimasti gli stessi o se sarà sopravvenuto qualche cambiamento.

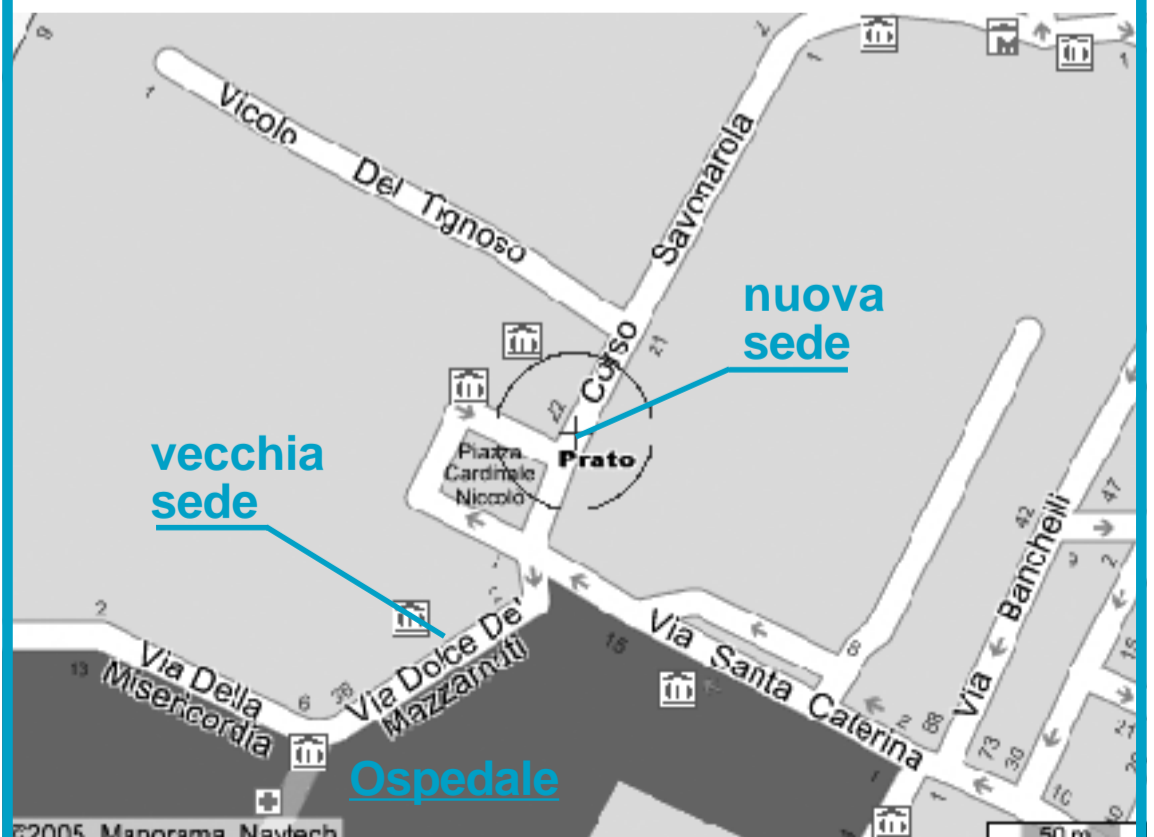

Clic!



Il sito www.ecm-online.net contiene informazioni sui programmi di educazione continua in medicina (ECM) e sui migliori corsi di formazione, residenziali e a distanza (FAD), per gli operatori della sanità.

Ci si può anche abbonare gratuitamente a Sanità Sette, la newsletter settimanale sulle novità nel comparto sanitario.